A°. 1803. N°. 120

BINNEN-LANDSCHE BATAAFSCHE COURANT.

SATURDAG DEN 24 SEPTEMBER.

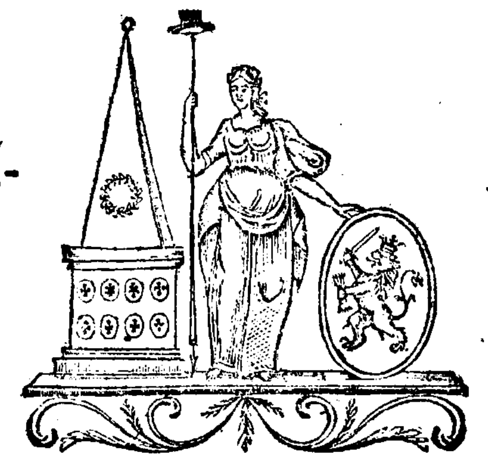

BATAAFSCHE REPUBLYK.

LEEUWARDEN *den 19 September.* Het Departementaal Bestuur van *Friesland* heeft thans insgelyks eene nieuwe verördening op de Jagt- en Visschery afgekondigd, uitvoeriger dan zulks nog in andere Departementen heeft plaats gehad. Volgens deeze nieuwe inrigting zal een ieder, des begeerende, zyne privatîve Jagt op eigen grond moeten ombaakenen en doen registreeren, en op de overige niet ombaakende strecken zal de Jagt voor een ieder *Friesch* ingezeeten vrystaan, mits zig aangeevende ter Secretarie zyner woonplaats, wanneer hem eene of meer Actes uitgereikt zullen worden, voor elke van welken hy tien guldens betaalt. Behalven deeze som, moet een elk, het zy in privative, het zy in algemeene Jagt jagende, voor ieder Brakeof Wind-hond betaalen drie guldens, voor den eersten Leger-hond, dien hy gebruikt, zes guldens, doch voor meerderen insgelyks drie, en eindelyk, met schild en fuik op Patryzen jaagende, vyf-en-twintig Guldens. De straf op het Jaagen, zonder daar toe gerechtigd te zyn, is eene boete van vyftig guldens of vierendeel jaarige gevangenis, en die op het niet by zig hebben der Acte, tien guldens. Op Ganzen, Eenden en ander Watergevogelte staat het een ieder vry te jaagen, mits daartoe beezigende een geweer van zes hout-voeten lang uit een stuk en dertig ponden zwaar. De jagttyd op Ganzen, Eenden, Watersnippen en ander watergevogelte wordt geöpend op den 15. Augusty en gesloten met den laatsten December, en die op Haas, Patrys of ander wild geöpend met den eersten October en gesloten met den laatsten December van ieder jaar. Voor het overige bevat dit Reglement nog eene meenigte bepaalingen op het getal der Honden, de wyze van Jaagen, het recht van Kooijen, de Vossen-Jagt, Zwaanen-Jagt enz.

ARNHEM *den 21 September.* De Departementaale Kiezers door het Departementaal Bestuur van *Gelderland* op heden by elkanderen geroepen zynde, tot benoeming van een Lid in het Wetgeevend Lighaam des *Bataafschen* Volks, in plaats van het afgetreeden Lid *F. W. van Nyvenheim*, hebben tot Lid van het gemelde Wetgeevend Lighaam benoemd Mr. *J. M. Singendonck*, thans Lid van de Magistraat der Stad *Nymegen.*

VLISSINGEN *den 21 September.* Ter vervulling der Leeraars plaats door het vertrek van Do. *Huisman* naar *Utrecht* opengevallen, heeft de Kerkenraad der *Nederduitsche* Gereformeerde Gemeente eene Nominatie geformeerd, bestaande uit de Predikanten *Jacobus van Warmelo*, te Wormerveer; *Hermanus Paauw*, te Breda; *Cornelis van Eepen*, te Nieuwenkerk, en *Jermias Schoenmaakers*, te Heusden.

DORDRECHT *den 22 September.* Ook alhier heeft een groot aantal Officieren der Gewapende Burgermagt, na zig vrugteloos tot herstel van derzelver toestand geaddresseerd te hebben, by Missive aan het Staats Bewind verklaard: „dat zy „Officieren zig genooddrongen zien, om hunne posten, ieder „in deszelfs onderscheiden rang, in den schoot hunner aanstel„lers neder te leggen, en op eene spoedige en honorabele „demissie eerbiedig te insteeren; als hebbende vastelyk beslo„ten, allen, hunnen dienst met en op den eersten October „eerstkomende, finaal te eindigen; waartoe zylieden vermee„nen te meerder aanspraak te hebben, aangezien zy allen „meer dan den zevenjaarigen dienst hebben gepresteerd." Zynde, ter gelyker tyd, van deeze demarche, de Luitenant Colonel van opgemeld Battaillon, door welgemelde Officieren, legaal geïnformeerd.

AMSTERDAM *den 22 September.* De Groote Beurs alhier gerepareerd, en dus het mogelyke gevaar van instorting weggenomen zynde, zal aanstaanden Maandag den 26. September, ingevolge bekendmaaking van Thesaurieren Ordinaris deezer Stad, als naar gewoonte wederom gebruikt worden.

DE HAGE *den 23 September.* Gisteren namiddag, is alhier overleden *A. J. van Halm*, oud Collonel en Capitein ter Zee en Lid van de Hoge Militaire Vierschaar der *Bataafsche* Republiek.

Ter berging der zieken onder de troepen, in het Departement *Zeeland* gestationeerd, en voor wier toeneemende meenigte de Hospitaalen te *Bergen op den Zoom* en *Breda* of niet toereikend of niet geschikt genoeg geoordeeld worden, verneemt men, dat te *Hondsholredyk* en te *Delft* nieuwe Hospitaalen gereed gemaakt zullen worden.

96ste GENERALITEITS- NU BATAAFSCHE LOTERY.

ZESDE CLASSE.

Pryzen en Præmien van 500. Guldens en daar boven.

Donderdag, den 22. September.

17de LYST.	18de LYST.
Geen Pryzen van aanbelang.	op No. 15373. Prys *f* 1,000. ——27143. —— *f* 1,000.

Vrydag, den 23. September.

19de LYST.	20ste LYST.
op No. 37904. Prys *f* 2,500.	Geen Pryzen van aanbelang.

STAATS-BEWIND.

DE HAGE *den 23 September.* By besluit van het Staats-Bewind van den 19 deezer zyn op hun verzoek gedimitteerd:

H. Boellaerd, Capitein by het 1ste Battaillon der 3de halve Brigade.

F. L. Behr, Capitein by het 1ste Battaillon der 3de halve Brigade; en

J. G. Vognetz, Capitein by het 3de Battaillon der 2de halve Brigade.

By Besluit van het zelfde Bewind, in dato 15. deezer, is de Heer *Pieter Fredrik Gosse*, als Agent van Zyne Majesteit den Koning van *Denemarken*, geädmitteerd.

By den Zee-Raad der *Bataafsche* Republyk zal, van Zondag den 25. tot Saturdag den 1sten October inclusive, presideeren *M. Rom.*

ZEE-TYDINGEN.

Van *Middelburg* wordt gemeld in dato 22. September. Eergisteren is naar zee gezeild een Noord-Amerikaansch Fregat; en gisteren is voor *Veere* gearriveerd een Pruissische Kof.

Den 20. September in *Texel* binnen gekomen H. J. Kat, *Nepthunus*, van Oleron. J. A. Thiesen, *Rosenboom*, van Archangel. Binnen Gaats ten Anker R. Lawton, *the Commerce*, van Newport; — en uitgezeild R. F. Johnston, *Lucia*, en A. Follansbee Junior, *Rebecca*, naar Boston. H. van Vleck, *Edward*, naar Newport. N. Clarck, *Julian*, naar St. Ubes. H. F. Moller, *Maria Dorothea*, naar de Oostzee. R. W. Huisman, *de Vr. Annegina*, naar Papenburg. T. T. Heeren, *'t Vertrouwen*, en J. Kohn, *Minerva*, naar Embden. De wind Z. Z. Oost.

Den 21. deezer binnen gekomen J. Greenfield, *the Cheesman*, van Newjork. G. Martens, *Anna*, van Dramme. — Niets uitgezeild. Gister nog uitgezeild J. Doly, *Atlante*, naar Newjork. De wind Z. West

Den 18. deezer in 't *Vlie* binnen gekomen J. Remkes, *de 2 Gebroeders*, van Elbing. E. B. Bol, *de Vr. Martha*, I Jans, *de goede Welvaart*, J. Jans, *de Vr. Zwaantje*, J. R. Brons, *de*

(*Het vervolg op de kant van deeze bladzyde.*)

Vr. Wilhelmina, H. de Weer, *de Vr. Jantina*, B. F. Gaastra, *de Vr. Anna*, E. P. Vos, *de Vr. Antina*, H. A. Smelde, *de Vr. Margaretha*, en G. H. Wever, *de Vr. Heltina*, uit Noorwegen. T. Cornelis, *de 3 Vrienden*, van Embden. — Niets uitgezeild. Eergisteren nog J. Sibolds, *Minerva*, en J. W. Moeskes, *de jonge Sophia*, op Avontuur.

Den 19 deezer binnen gekomen M. G. Miran, *Michael*, van Archangel. A. J. Bruuis, *de Juffr. Martje Ditmers*, J. H. Spelde, *de Juffr. Ipke*, O. O. Eden, *de 2 Gezusters*, H. S. de Vries, *de Vliegende Mercurius*, O. H. Arends, *de jonge Jan Bos*, H. Heeren, *de Zeilemaker*, en J. Klasen, *de goede Verwachting*, uit Noorwegen. Na Postyd een Driemastschip, een Galjas en een Smak, de naamen onbekend. — Uitgezeild B. Cornelis, *de Juffr. Betje*, P. B. Kolk, *Jantina Engelina*, P. R. Koop, *de Vr. Hendrica*, G. H. Noorman, *de Welvaart*, H. H. Koster, *de Vr. Engetha*, en H. Smit, *Zeldenrust*, naar de Oostzee. S. Pieters, *de jonge Noorman*, en J. H. Aakster, *Cornelia en Harmanus*, naar Noorwegen.

NB. Op de *Texelsche* Lyst van den 17. deezer, staat: gearriveerd H. Nielsen, *de Kroonprins*, van Archangel; moet zyn: J. Nötzel, *de Kroonprins van Preussen*, van Archangel.

In een Brief van *Altona* van den 13. deezer, wordt gemeld, dat, den 30. passato, op Schiermonnikoog verongelukt is, het Galjas-Schip *Wenskaben*, Capt. E. Funck, van Nieuwcasteel naar Altona gedestineerd; de Capt. en een man zyn aan land gekomen, doch de 3 overige verdronken; een gedeelte van de lading en takelagie is geborgen.

In den nacht van den 22. passato, is in de Baay van Cadix verbrand, het Spaansch Fregat-Schip *la Purissima Conception*, alias, *la Manchega*, Capt. . . . . naar Montevideo gedestineerd, met een lading gebakken Steenen.

Den 9. deezer was in de *Scheeren van Gothenburg*, wegens contrarie wind, nog liggende het Schip *Aurora* Capt. Magnus Sandelius, van Gothenburg herwaards gedestineerd.

Van *Coppenhagen* wordt gemeld, dat de in *Engeland* opgebragte *Deensche* Groenlandsvaarders, *Cantsler von Eiben*, Commandeur Busch, *die Hoffnung*, Commandeur J. Schmidt, en *Rose*, Commandeur Dircks, zonder eenige vergoeding voor de neemers, weggegeven zyn.

Het Galjoot Schip *Fortuna*, van St. Martin te Portsmouth opgebragt, is naar Bergen gedestineerd, en gevoerd door Capt. Sunde.

Het Schip *Rose de Elvira*, van Cette, te Leverpool opgebragt, is, volgens nadere berigten, gevoerd door Capt. Anders Boysen, en naar Hamburg gedestineerd.

Te *Baltimore*, by *Cork*, is opgebragt het Deensch Schip *die Stadt Copenhagen*, Capt. Seadsen, van Barcelona naar Altona, met Wyn.

(*Het vervolg op de kant van de tweede bladzyde.*)

BUITENLANDSCHE BERIGTEN.

ITALIËN.

Het Gouvernement van het Koningryk *Napels* heeft in het tegenwoordig tydsgewrigt, waarin het openbaar crediet voor dat Ryk dubbeld noodzaakelyk, maar ook misschien dubbel moeylyk te behouden is, eene pooging gedaan om dat der Banken des Ryks op eenen vasteren grondslag te vestigen. Den 18. Augusty is met dat oogmerk te *Napels* een Koninglyk Edict afgekondigd. Volgens hetzelve zal de *Junta* der Banken afgeschaft, en eene Deputatie benoemd worden, welke belast zal zyn met het onderzoek naar de daadelyke hoeveelheid der thans in omloop zynde Bankbriefjes, en ter wier beschikking, tot betaaling dier Briefjes, onderscheidene Fondsen gesteld zullen worden, voortspruitende uit de Allodiaale Goederen, uit de gelden, tot de Opvoeding bestemd, en uit de administratie der afgeschafte Kloosters. By deeze Fondsen zullen nog gevoegd worden die geenen der Bankgoederen, wier verkoop het gemakkelykst en spoedigst geschieden kan, ten bedrage van dertien millioenen. Geen verkoop echter zal mogen geschieden, zonder tusschenkomst van den Advocaat der Schatkist. Deeze Deputatie zal haare werkzaamheden eindigen een jaar na de afkondiging van het Edict, en als dan zal ieder Bank op den ouden voet hersteld worden. De *St. Jacobs*-Bank zal alleen met alle de operatiën, tot de Koninglyke Finantiën betrekkelyk, belast blyven, en tot Hof-Bank verklaard worden, onder bestuur van den Minister van Finantiën en den Rechtbank der Koninglyke Kamer. Ten einde, voor het overige, aan het bestuur der afgeschafte Kloosters derzelver onderscheidene thans bestaande Eigendommen niet te ontneemen, is tevens gelast, hun op de jaarlyksche Renten der Banken eene som toetewyzen, gelyk aan die, welke de verkogte Goederen opleeverden.

De Koninginne Regentesse van *Etrurien*, een gedeelte van den last der Regeering op de schouders van haaren Zoon overgebragt ziende, heeft van deeze geleegenheid gebruik gemaakt, om eene Godsdienstige bedevaart te onderneemen naar de drie heilige plaatsen van het Ryk, welke in de Provincie *Casentino* geleegen zyn. Zy is ten dien einde op den 31. Augusty van *Florencen* vertrokken. —— De Zeehaven *Livorno*, die, niettegenstaande den magtigen invloed, welken de *Franschen* in dezelve uitöeffenen, door de *Engelschen* nog niet gesloten is, is thans zo rykelyk van *Oost-* en *West-Indische* waaren, van *Europeaansche* Koopgoederen en leevensbehoeften voorzien, dat alles, maar inzonderheid de graanen, aldaar op eenen voor den oorlog buitengewoon laagen prys zyn.

De kleine Republyk *Lucca* heeft thans ook den voor haar bestemden *Franschen* Afgezant bekomen. Het is de Burger *Malachard*, die den 26. Augusty te *Lucca* aangekomen is, en het karacter voert van Chargé d'Affaires. Den 30. heeft hy zyne eerste audientie by den Gonfalonnier en den Raad der Ouden dier Republyk gehad, in welke hy zyne Geloofsbrieven en met dezelven de schriftelyke betuigingen overhandigd heeft, van het belang, het welk de Eerste Consul in het lot der Republyk stelt.

Het bombardement van *Algiers* door Lord *Nelson*, by geene nadere berigten bevestigd zynde, wordt thans algemeen als een verdigtsel beschouwd.

LIGURISCHE REPUBLYK.

Offschoon de havens onzer kust tot op den 4. September nog vry waren van de verwagte blokkade, ontrusten echter de kruissende schepen der *Engelschen* aanhoudend der in- en uitloopende vaartuigen. Drie *Fransche* Oorlogsvaartuigen, welke den 3. September van *Genua* uitgezeild waren, om naar *Porto Ferrajo* op het Eiland *Elbe* te steevenen, waarschynlyk door de nabyheid eener talryker vyandelyke scheepsmagt verhinderd, zyn den volgenden dag onverrigter zaake terug gekeerd. Somwylen echter verdeedigen zig zelfs kleine Koopvaardyschepen, met

Te *Deal* is opgebragt, het Deensch Schip *Speculation*, Capt. Volkerts, van Fredrichshald naar Havre, met Yzer en Deelen.

Voornaamste inhoud der Lloydslyst van den 13. deezer.

Te *Yarmouth* is opgebragt, het Schip *de Belasten*, Capt. Meuldyk, van . . . . . ., met Zout en Visch.

Den 14. Augustus is door de *Fransche* Kaper *la Bellone*, by Caap *Clear* genomen, het *Engelsch* Schip *the Lord Nelson*, van Bengalen naar Londen; hetzelve is echter den 27 dito, door het Esquader van Edward Pellew, by Ferol, hernomen, en te Plymouth aangekomen.

Door de *Fransche* Kapers *l'Intrepide* en *le Flibustier*, is by *Porto Farino* genomen, het *Engelsch* Schip *the Pomona*, van Trapany naar Newfoundland.

Door de Aviso der Fransche Republiek *la Victoire*, is in een haven aan de Middelandsche Zee opgebragt, het *Engelsch* Schip *Friends*, met Levantsche Waaren.

Te *Batavia* gearriveerd Jacobus Jansen, *Batavia*, van Amsterdam.

Te *Cadix* Emanuel Bartels, *Phoenix*, van Amsterdam.

Te *St. Martin* Jan Arend Wehebrug, *de Vr. Elsina*, van Amsterdam.

De prys der EFFECTEN te *Parys*, op den 17. September was als volgt: 5 per Cts. betaalb. met Germinal van het 11. jaar, gesloten. Dito met het begin van 't 12. jaar, 52 fr. 50 c. Bons van rembourfem. 00 fr. 0 c. Bons van het 7. jaar 56 fr. Ordonn. van rescrip. op de Domeinen 91 fr. Idem, niet geresc. in de Depart. 00 fr. 00 cent. — Actiën 1097 fr. 50 c.

De Cours van de WISSEL te *Amsterdam*, op den 22. Septemb. was: op Madrid 91¾. Bilboa 90½. Cadix 90⅛. Sivilien 91½ à 48 vales. uso 2 m. Lixboa 44½. Porto 3 m. 44. Livorno 91 à 90¾. Genua 83¾, op uso 2 m. Parys op 2 uso 1 m. 53½. Dito op zigt 53¾. Bourdeaux op 1 uso 53⅜. Londen 2 uso 35. — Dito kort 35:3. — Hamburg 2 m. 34 3/16. Dito op zigt 34¾. Weenen 25½. — De Agio 4 15/16 pCt.

De pryzen der EFFECTEN te *Amsterdam* op den 22. Septemb. zyn: Bat. Refcr. losbaar: 1803 97½ à 98½. Dito 1804 89¾ à 90⅝. Dito na den vreede 51¼ a 51¾. 2½ pCt. Geforc. 179⅝ 37 a 37¼. 5. pCt. Vrywill. Neg. 64⅛ a 65. Certificaaten van dito ongeboteerd. 5 pCt. Vrywill. Neg. 1802 79½ a 79¾. 2½ pCt. Uitgetrokken Pryzen 55½ a 56. 3 pCt. Nat. Schuldbr. 41 à 41½. 3 pCt. Nat. Schuldbr. 1803. 40 à 40½. Loten van dito 114, 16, 25, 26. 2½ pCt. Pryzen 1803, 34¾ à 35½. 3 pCt. Nation. Losrenten 47¾ a 48. 3½ pCt. dito Losrenten 54¼ a 55. 4 pCt. dito Domeinen 70⅜ a 71. 3½ pCt. Heff. van 1801 52½ a 52¾. 4 pCt. Geld. Schaverg. 47½ a 48¼. 4 pCt. Brab. dito 47½ a 48½. 5 pCt. Obl. Rusl. 97½ a 97¾. 5 pCt. dito Weenerb. 87½ a 88. 4 pCt. dito dito 73½ a 74. 5 pCt. Geconf. Inscriptiën 49½ a 50.

voordeel tegen de aanvallen der *Engelschen*. Den 30. Augusty wierp een Brik, die lang voor *Genua* gekruist had, het anker voor *Rio Maggiore*, aan den ingang der Golf van *la Spezzia*. Aldaar hadden eene meenigte vaartuigen de wyk genomen, en werden ook terstond uit het vyandelyk schip met digte vlugten kogels en haubitsers begroet. Na dat deeze kanonnade langer dan twee uuren geduurd had, zonder zeer veel hinder te doen, zond de Brik een Felouk en twee Sloepen af, aan wier boord zig meer dan vyftig man bevond, ten einde de vaartuigen te enteren en weg te voeren. Het bootsvolk deezer laatsten had inmiddels den tyd gehad, om aan land te gaan, en één stuk geschut op eene oude battery te planten. Uit hetzelve begroette de het de naderende sloepen zo heftig en zo wel te pas, dat deezen, na een groot gedeelte van hun volk verlooren te hebben, genoodzaakt waren af chouden, en met zeer veel moeite de Brik weder bereikten. Onze vaartuigen voeren vervolgens de Golf binnen in het gezigt der *Engelschen*, die niet ondernamen om zig hier tegen te verzetten.

ITALIAANSCHE REPUBLYK.

Behalven de krygstoerustingen, die onze Republyk, als bondgenoote van *Frankryk*, tot afbreuk van gemeenen vyand voortzet, heeft zy er nog anderen aangevangen, wier hoofddoel de beveiliging van onze eigene kusten is. Eene meenigte platboomde vaartuigen en kanonneerfloepen zullen aan de monden van de *Po* en van de *Etsch* vervaardigd worden, ten einde alömme langs de Zeestranden gestationeerd te worden. De Directeur der Marine onzer Republyk, Chef de Battaillon *Paolucci*, die het opzigt over deezen arbeid hebben moet, is den 6. September te *Mantua* aangekomen, uit de Magazynen van welke vesting hy het geschut en verdere Krygsbehoeften, die voor de Flotille geschikt zyn, naar de bestemde plaatsen moet doen vervoeren.

Met de algemeene beweeging en versterking onzer troepen, heeft zig ook het gerugt verleevendigd, dat een gedeelte derzelven bestemd zal zyn, om te *Parys* eene soort van Consulaire of Presidiaale Garde te vormen. Het getal derzelve wordt op vyfduizend man bepaald; de Divisie Generaal *Pino*, met rang van Luitenant-Generaal tot derzelver bevelhebber aangeweezen, en 'er de byzonderheid bygevoegd, dat zy van twee tot twee jaar door andere *Italiaansche* troepen vervangen zal worden. Het blyft ondertusschen nog onzeeker of men, by het duister berigt deezer opterigten Lyfwagt, met dezelve niet dat Corps troepen verwart, het welk ons Gouvernement besłooten heeft, naar *Frankryk* te doen vertrekken, om deel te neemen aan de landing in *Engeland*, en waartoe onlangs de President by een uitdrukkelyk besluit de Corpsen bepaald, en dien zelfden Generaal *Pino* tot Bevelhebber benoemd heeft.

RUSLAND.

In onze hoofdstad *Petersburg* zelve, offchoon misschien de eenige plaats, waar de verschillen, die *Europa* thans op nieuw in oorlog dompelen, bemiddeld kunnen worden, indien eene bemiddeling nog mogelyk is, verneemt men niets zeekers omtrent derzelver toestand; alleenlyk heeft men opgemerkt, dat drukke en ernstige conferentien tusschen den Keizerlyken Gezant, Graave van *Stadion*, en ons Gouvernement plaats hebben, en voorspelt uit dezelven eene nadere verbintenis tusschen *Oostenryk* en *Rusland*.

Talryk zyn de byzondere trekken, die men van de rechtvaardigheid, goedwilligheid en verdere deugden van onzen Keizer *Alexander* verhaalen kan, doch meest al vergeet men dezelven te vermelden, by de uitgebreidere nuttigheid der grootere staatsdaaden, welken men dien goeden Vorst dagelyks ziet verrigten. Onlangs echter heeft het navolgend voorval plaats gehad, het welk om deszelfs zonderlingheid en de openlyze wyze, waarop het gebeurde, verdient gemeld te worden. — Toen, by eene der jongste Militaire Parades, de troepen, na van den Keizer het Wagtwoord ontfangen te hebben, zig in beweeging stelden, om hem de gewoone Krygseer te bewyzen, naderde een Bedelaar den Vorst, en tikte hem op den schouder. De Keizer, die als toen naar den tegenovergestelden kant der troepen gekeerd stond, wendt zig om, en kan zig niet ganschelyk van eene beweeging van schrik onthouden, op het gezigt van een man, in lompen gekleed, met verwarde hairen en een woesten blik. Verwonderd vraagt hy hem wat hy begeert. — Een enkel woord te spreeken met *Alexander Paulowitz*, antwoordt de vreemdeling in het *Rusfisch*. —— Spreek, herneemt de Keizer met een zagter en bemoedigender toon. —— Eenige oogenblikken heerschte 'er eene diepe stilte; de troepen stonden stil, en niemand durfde den mond openen of eene beweeging doen, uit vrees van dit zonderling mondgesprek te zullen stooren. De Groot-Vorst *Constantyn* alleen, verbaasd over het voorval, begaf zig nader by zyn broeder. Eindelyk zeide de vreemdeling, dat hy Zyne Majesteit in hoedanigheid van Kapitein gediend had; dat hy tegenwoordig gewent was by de Veldtogten in *Italien* en in *Zwitserland*, maar dat hy, door een zyner Opper Officiers by den Generaal *Suwarow* verongelykt zynde, deeze hem, zonder geld, zonder vrienden, in een vreemd land, van het leger had weggejaagd. Dat hy vervolgens genoodzaakt geweest was, als gemeen Soldaat onder het *Rusfisch* leger te dienen Dat hy, zwaar gekwerst in den slag van *Zurich*, den veldtogt in de *Fransche* gevangenissen geëindigd had; en eindelyk, dat hy al bedelende naar *Petersburg* terug gekeerd was, ten einde Zyne Majesteit te smeeken, om onderzoek te doen geschieden naar de oorzaaken, waarom men hem op zulk eene onwaardige wyze van zynen post beroofd had. Na dit gezegd te hebben schoof hy de lompen weg, die zyne borst bedekten, en toonde de lidteekens van onderscheidene schooten, die hy ontfangen had. De Keizer vroeg hem op een plegtigen toon, of hy de waarheid sprak. — Doe my onder de knoet sterven, indien ik een enkeld woord gesprooken heb, 't welk daarmede strydt, antwoordde de ongelukkige. De Keizer verzogt hierop aan zynen broeder, om den man naar het paleis te geleiden, terwyl hy zelf de troepen zou wegzenden. Eindelyk, de zaak onderzogt zynde, werd de Opper-officier, die bleek, den Kapitein op eene onrechtvaardige wyze beschuldigd te hebben, allerstrengelykst bestraft, niettegenstaande hy van eene zeer aanzienlyke famille was. De dappere krygsman, dien hy vervolgd had, werd in het bevel over zyne Compagnie hersteld, en ontfing daar te boven, by wyze van schadevergoeding, aanzienlyke geschenken van den Keizer.

FRANSCHE REPUBLYK.

Behalven *Boulogne* en *Dieppe* deelen nog andere plaatsen onzer kust in de dagelyksche aanvallen der *Engelschen*. Den 13. en 14. September hebben zy *Fecamp* en *Granville* gebombardeerd, doch, beide deeze plaatsen waarschynlyk minder tyd en moeite dan de voorigen waardig keurende. In de eerste slegts een vyftig-, en in de andere een honderd-tal bomben geworpen, door welken niemand gekwetst en ook geene schade te weeg gebragt is. Van onze zyde zyn zy met een hevig vuur begroet, het welk men hoopt, dat van beeter uitwerking mag geweest zyn. Onze Kanonneerbooten, die geduurende de kanonnade, zig buiten de Haven van *Granville* voor anker gelegd hadden, om aan het gevegt deel te neemen, het oogenblik gunstig ziende, ligteden het anker, om de vyandelyke bombaardeer-vaartuigen aantetasten, waarop deezen in ruime zee liepen en de vlugt koozen.

*** Vermits de Proefdrukken der zeer gelykende *Pourtraiten* van de Weleerw. Heeren ARENT VAN YSENDYK, CORNELIS FORTUYN en FRANCISCUS FOCK, zeer geächte Predikanten by de Hervormde Gemeente te *Amsterdam*, byna uitverkogt zyn, vindt de Uitgeever zig verpligt, thans een Letterdruk van dezelven uittegeeven, welke, te *Amsterdam*, voor *f* 1-5-te bekoomen zyn by de Boekverkoopers *van der Hey*, *Gartman*, *van Vliet*, *Swalm*, *Saakes*, *Ten Brink*, *Brave*, *Hazeu*, *Fock*, *Weppelman*, *Bom*, *Bouwmeester*, *Egmond*, *van Kesteren*, *Scheffer*, *Tol* en *Jantz*.

** By *W. VAN VLIET*, te Amsterdam, is heden van de Pers gekomen en alöm verzonden: D. WILLIAM HENRY, *CHEMIE*, voor beginnende liefhebbers, of AANLEIDING *om de nuttigste Scheikundige Proeven, zonder groote kosten en een wydloopigen toestel, in het werk te stellen, benevens een aanleiding, tot het onderzoek der Minerale Wateren, der Mineralen, der Vergiften, der Pharmaceutisch Chemische bereidingen, en 't gebruik der Scheikundige Probeermiddelen, ten nutte van Pachters en Landeigenaars, gelyk ook tot verscheidene andere nuttige oogmerken.* Uit het Engelsch, naar de tweede oorspronglyke uitgave, vertaald, en met de aanmerkingen van den Heer J. B. TROMMSDORFF, vermeerderd, uitgegeeven door ADOLPHUS YPEY, *voorheen Hoogleeraar in de Geneeskunde, te Franeker, thans Med. Doctor te Amsterdam.* In gr. 8vo. De prys is *f* 1:18. En op best papier, à *f* 3-:-:.

** *LOOT en VAN SPAAN*, te *Rotterdam*, door aankoop Eigenaars geworden zynde van het geheel voltooide en alömberoemde Werk: *P. Cramer en C. Stoll uitlandsche Kapellen*, 5 deelen in 39. stukken, op Royaal Papier, zeer groot 4°. vercierd met 3186. afbeeldingen op 442. heerlyk gecouleurde plaaten, behalven 2. Tytelplaaten, adverteeren, dat de weinige compleete Exemplaaren van hetzelve tot het einde van dit Jaar nog by hen te bekomen zyn, tot de voorigen Inteekenprys van *f* 300-:-: waarna deeze prys met 20. perCent verhoogd zal worden. By de aflevering zal de tyd der opgave, die ten spoedigsten verzocht wordt, stiptelyk worden in acht genoomen. Van het 5de deel, of N°. 35—39., het geen daarna niet minder dan tot *f* 42 — verkocht wordt, zyn nog eenige Exemplaaren tot *f* 31— en van de meeste aparte stukjes N°. 1—34. elk tot *f* 8— en N°. 35—39. elk tot *f* 6-10— geduurende dien zelfden tyd by hen te krygen, waarna die op *f* 10— en *f* 8— zullen gesteld worden. Dezelven worden niet in Commissie verzonden, maar moeten voor Rekening ontbooden worden. Aparte stukjes van N°. 1, 15, 17, 20, 21, 22. en 35 worden tot billyke pryzen door hun overgenoomen.

** *W. HOLTROP*, te *Amsterdam*, geeft heden uit: *Wederlegging van het nader Request en de zogenaamde Memorie Adstructief*, van Mr. H. C. CRAS, W. WILLINK en D. M. VAN GELDER DE NEUFVILLE, aan het Staats-Bewind der *Bataafsche* Republiek, ingediend van wegen eenige Participanten in de geweezen Oost-Indische Compagnie, door Mr. S. IZ. WISELIUS, in groot Octavo, van 400. Pag.

** DE HOLLANDSCHE KOOPHANDELAAR, *een Koopmans Comptoir-Boek*, beschryft onder anderen ook de volgende in deeze tydsomstandigheden voor veelen onöntbeerlyk noodige zaaken, als alles wat *Schepen* betreft, die, zo ter *bescherming des Lands* en tot *afbreuk des Vyands*, als *ter Koopvaardye*, moeten dienen; derzelver Charter, Deelen en Onderdeelen, voordeeligste Equipeering, het bouwen en uitrusten van *Schepen* van *Defensie*, van *Kaapers*, derzelver kosten, en hoe alles, deezen aangaande, voor Compagnieschappen ten meesten voordeele moet geschieden; van welke soort van *Schepen*, in tyd van Oorlog, de Navigatie en Commercie zig veiligst kunnen bedienen; aanwyzingen van Klippen en Banken, van misslagen in Zeeboeken en Kaarten; met veele *Afbeeldingen* van *Schepen*, eene *Kaart* van *Duinkerken* en derzelver *Kanaal*, à 25. St. t'*Amst*, by *HOLTROP*.

** By *P. DEN HENGST* en *ZOON*, te *Amsterdam*, wordt uitgegeeven: HANDBOEK *voor de* ONDERWYZERS *op de Openbaare Schoolen binnen het* BATAAFSCH GEMEENEBEST, *vervaardigd op last van den* AGENT VAN NATIONAALE OPVOEDING. Eerste Deel, à *f* 2:2:0.

** LYDERS met *Kalkzeer*, *Schurft* of *Huid ontsteekingen* der *Hoofden*, besmet (niet aangebooren,) die willen daarvan verlost zyn, addresseren zich, met duidelyke brieven den toestand des Lyders betreffende, aan J. CREVEL, te *Dordrecht* by wien de middelen, die dat affchuwelyk ongemak *Radicaal* geneezen, in Commissie te bekomen zyn; het Potje Balzem met een Doosje Pillen is 30. st. of *f* 3-:-: grooter na rato, B. F.

De Tandmeester *SAMUEL LEHMANS* en deszelfs Zoon *CHARLES LEHMANS*, te *Amsterdam*, ondervinden dagelyks, dat veelen, die by hun zyn willen verkeerd gaan, en in ongeschikte handen vallen, waardoor hunne renomée grootelyks lydt; vinden zig verpligt, tot maintien van hunne reputatie en ter voorkoming van mishandeling, 't geëerd Publiek te verzoeken op hunne woonplaats te letten. — Hy, SAMUEL LEHMANS, is een reeks van jaaren bekend, als de behendigste en voorzigtigste in alles wat nuttig, nodig en cierlyk aan 's Menschen Tanden kan gedaan worden; hy kan zig flatteeren, dat niemand hem in 't uitneemen van pynlyke Kiezen gelyk is, ZET ZEER KONSTIG VALSCHE TANDEN IN, en smeert iets aan der Kinderen Tandjes, dat de Wisseltanden zig van de nieuw aangekomene separeeren en van zelfs uitvallen, mids beneden de tien jaaren oud zynde. Gemelde Tandmeesters woonen op de St. Anthonys of Joode-Breedstraat, tegen over de groote Hardsteene Apotheek te *Amsterdam* (in 't Huis No. 39.,) zyn te spreeken tot 10. uuren des avonds. NB. die hem over ZEEKERE GEBREKEN alleen spreeken willen, kunnen van geheimhouding verzeekerd zyn.

Door J. J. STUERMAN, in den Haag.